

# PLAN D'ELIMINATION DES DECHETS SELON ARTICLE 16 OLED

## DEMANDE DE PERMIS DE CONSTRUIRE / PREUVE DE L'ELIMINATION DES DECHETS DE CHANTIER A LA FIN DES TRAVAUX

### 1 Objectif du plan d'élimination des déchets de chantier

Le présent plan d'élimination a pour but de transmettre aux autorités communales les informations sur la gestion des déchets de chantier (tri et valorisation), conformément au cadre légal actuellement en vigueur. L'établissement de ce document permet d'anticiper la gestion des déchets d'un chantier afin que celle-ci soit rationnelle et respectueuse de l'environnement.

### 2 Bases légales

Les dispositions applicables se trouvent à l'article 16 de l'ordonnance du 4 décembre 2015 sur la limitation et l'élimination des déchets (OLED ; RS 814.600) :

#### *Art. 16 Informations requises concernant l'élimination de déchets de chantier*

<sup>1</sup> Lors de travaux de construction, le maître d'ouvrage doit indiquer dans sa demande de permis de construire à l'autorité qui le délivre le type, la qualité et la quantité des déchets qui seront produits ainsi que les filières d'élimination prévues :

- a. si la quantité de déchets de chantier dépassera vraisemblablement 200 m<sup>3</sup>, ou
- b. s'il faut s'attendre à des déchets de chantier contenant des polluants dangereux pour l'environnement ou pour la santé, tels que des biphényles polychlorés (PCB), des hydrocarbures aromatiques polycycliques (HAP), du plomb ou de l'amiante.

<sup>2</sup> Si le maître d'ouvrage a établi un plan d'élimination selon l'al. 1, il doit fournir sur demande, après la fin des travaux, à l'autorité délivrant les permis de construire la preuve que les déchets produits ont été éliminés conformément aux consignes qu'elle a formulées.

Dans tous les cas, la valorisation des déchets doit être privilégiée selon l'art. 12 OLED :

#### *Art. 12 Obligation générale de valoriser selon l'état de la technique*

<sup>1</sup> Les déchets doivent faire l'objet d'une valorisation matière ou énergétique, si une valorisation est plus respectueuse de l'environnement :

- a. qu'un autre mode d'élimination, et
- b. que la fabrication de produits nouveaux ou l'acquisition d'autres combustibles.

<sup>2</sup> La valorisation doit se faire conformément à l'état de la technique.

Les matériaux terreux non pollués (art. 18 OLED) ainsi que les matériaux d'excavation et de percement non ou faiblement pollués (art. 19 OLED) doivent autant que possible être valorisés intégralement.

### 3 Champ d'application et définitions

Les exigences ci-dessus s'appliquent à tous les projets de construction soumis à l'octroi d'un permis de construire ainsi qu'à ceux qui ne nécessitent pas de permis de construire formel (p.ex. construction d'infrastructures communales). Elles couvrent les domaines suivants :

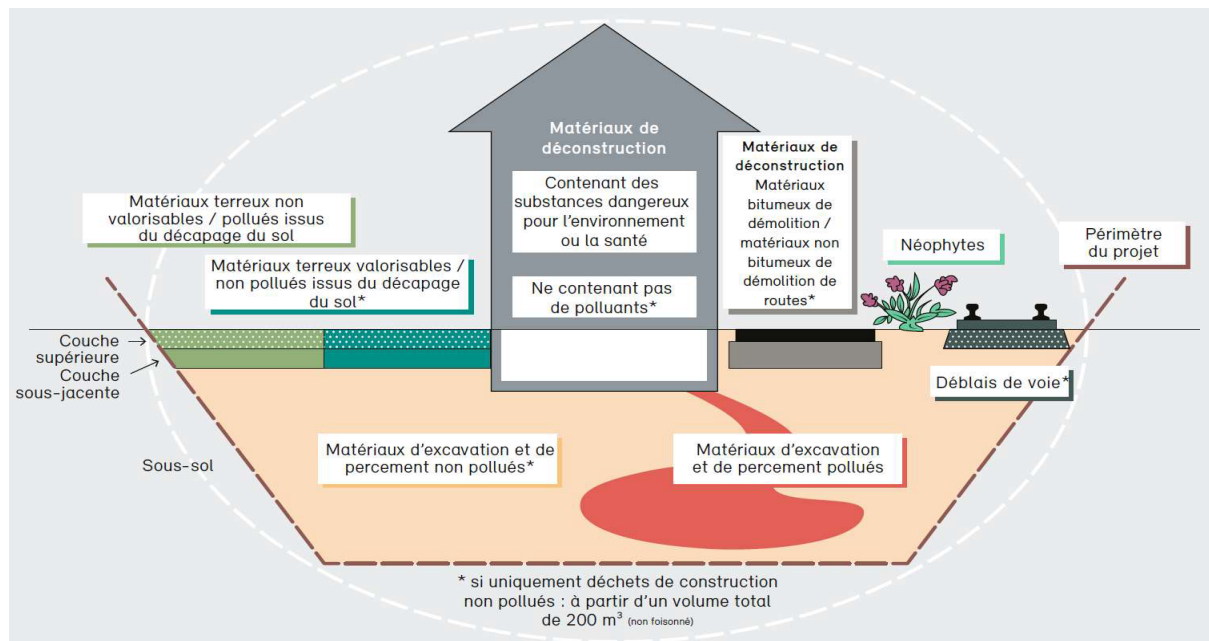

Figure 1 : Champ d'application de l'article 16 OLED (source : *Diagnostic des polluants et concept d'élimination, Partie du module « Déchets de chantier », Aide à l'exécution, OFEV 2020*)

Terme	Explication
Déchets de chantier	Ensemble des déchets de chantier tels que matériaux de déconstruction, matériaux d'excavation et de percement, matériaux terreaux issus du décapage du sol, déchets de chantier combustibles, ferraille, etc.
Matériaux de déconstruction	Matériaux provenant de la transformation ou de la démolition d'installations et d'ouvrages fixes.
Matériaux terreaux issus du décapage du sol	Par sol, on entend la couche de terre meuble de l'écorce terrestre où peuvent pousser les plantes (matériaux terreaux issus du décapage de la couche supérieure et de la couche sous-jacente du sol).
Matériaux d'excavation et de percement	Matériaux résultant de l'excavation ou du percement, sans les matériaux terreaux issus du décapage de la couche supérieure et de la couche sous-jacente du sol.
Diagnostic des polluants	Obligation du propriétaire de l'immeuble : en cas de soupçon de présence de polluants, les informations requises pour le plan d'élimination des déchets ne peuvent être fournies qu'à l'issue d'investigations concernant les polluants.
Plan d'élimination des déchets	Contient des informations sur le type, la qualité et la quantité des déchets qui seront produits ainsi que les filières d'élimination prévues.
Preuve de l'élimination	Documente de manière vérifiable l'élimination des déchets, p. ex. au moyen de bons de transport ou de documents de suivi au sens de l'OMoD.
Polluants dans les matériaux de déconstruction	Polluants des matériaux présents dans les ouvrages : p. ex. amiante, polychlorobiphényles (PCB), hydrocarbures aromatiques polycycliques (HAP), etc. Polluants liés à l'utilisation dans la construction : p. ex. huiles minérales (HC), hydrocarbures chlorés hautement volatils (COV), etc.
Charge polluante par élément de construction	Concentration des polluants rapportée à l'élément de concentration dans sa totalité ou à une couche de celui-ci.

La page « déchets de chantier » du site internet de la DGE de l'Etat de Vaud fournit de plus amples informations au sujet des déchets de chantier :

<https://www.vd.ch/themes/environnement/dechets/dechets-de-chantier>

## 4 Données à fournir

### 4.1 Étape d'utilisation du présent plan d'élimination (cocher la case correspondante<sup>1</sup>)

- 1 - dépôt de demande de permis de construire  
 2 - preuve de l'élimination des déchets de chantier à la fin des travaux

### 4.2 Données générales

<b>Date :</b>	26.05.2026
<b>N° CAMAC :</b>	250074
<b>Objet :</b>	Côtes Saint-Maires, Bâtiment D1 – Construction de logements avec surface d'activités et parking
<b>Adresse :</b>	Route du Simplon 23 et 25
<b>Commune(s) / Parcelle(s) :</b>	1094 Paudex – Parcelle n°534 et 533

### 4.3 Type de travaux

L'information concernant les volumes en jeu permet à l'autorité compétente d'évaluer l'ampleur des travaux prévus.

Types et volumes des travaux (plusieurs rubriques possibles) :	Volume / Volume SIA / mètre linéaire	
	<b>Déconstruction :</b>	~ 1'100
<b>Transformation/rénovation :</b>	0	m <sup>3</sup>
<b>Terrassement (excavation/remblayage) :</b>	~ 9'500	m <sup>3</sup>
<b>Infrastructures (routes, réseaux) :</b>	0	ml
<b>Construction (nouvelle) :</b>	~ 14'635.7	m <sup>3</sup>

<sup>1</sup> Les Maîtres d'ouvrages sont invités à mettre à jour – à titre de documentation interne - le plan d'élimination également au démarrage du chantier. Étant responsable du devenir des déchets de chantier au sens de l'article 31c de la loi fédérale sur la protection de l'environnement (LPE), cette mise à jour peut faciliter le suivi tout au long du projet. Elle facilitera également la production de preuves au cas où elles devaient être demandées par les autorités.

#### 4.3.1 Remodelages et protection des sols

Des matériaux terreux issus du décapage de sols (horizons A et B, voir figure ci-après) vont-ils être utilisés pour modifier la topographie du terrain (remodelage) ?

oui     non

Si oui, ce remodelage est-il réalisé avec :

des matériaux terreux issus du site    Volume prévu [m<sup>3</sup>] :

des matériaux terreux externes au site    Volume prévu [m<sup>3</sup>] :

Provenance (lieu, no parcelle) :



#### 4.3.2 Remblayage et valorisation des déblais

Des matériaux d'excavation (horizons C) vont-ils être utilisés pour modifier la topographie du terrain (remblayage) ?

oui     non

Si oui, ce remblayage est-il réalisé avec :

des matériaux d'excavation issus du site    Volume prévu [m<sup>3</sup>] :

des matériaux d'excavation externes au site    Volume prévu [m<sup>3</sup>] : sera précisé ultérieurement

Provenance (lieu, no parcelle) : sera précisé ultérieurement

#### 4.4 Evaluation de la présence de polluants / soupçon de pollution

En cas de soupçon de pollution, une évaluation de la présence de polluants doit être réalisée par un spécialiste comme base du plan d'élimination. Tel est le cas si l'on répond « oui » aux questions qui suivent. Tous les rapports d'analyses correspondants doivent être joints au plan d'élimination.

##### 4.4.1 Travaux de déconstruction et de transformation (Implications sur les sections n°4 à 7 du tableau ci-après)

Les bâtiments / constructions concernés ont-ils été construits avant le 1<sup>er</sup> janvier 1991 (= indications de la présence éventuelle de polluants du bâti) ?

oui     non

Si oui, est-ce qu'une évaluation de la présence de polluants figure en annexe au dossier de demande de permis de construire ?

oui     non    => si oui, évaluation à joindre au plan d'élimination

##### 4.4.2 Travaux au niveau d'un site inscrit au cadastre des sites pollués (Implications sur les sections n°1 et 2 du tableau ci-après)

La/les parcelle(s) concernée(s) par les travaux sont-elles inscrites au cadastre des sites pollués ?

oui     non    => si oui, l'indiquer dans la question 106 B. du questionnaire général CAMAC

Si oui, une investigation préalable selon l'Ordonnance sur les sites contaminés (OSites) ou une évaluation de la pollution ont-elles été effectuées ?

oui     non    => si oui, investigations à joindre au plan d'élimination

##### 4.4.3 Décapage de matériaux terreux (Implications sur la section n°1 du tableau ci-après)

Peut-on s'attendre à une pollution chimique du sol des matériaux terreux de surface ? (p.ex. proximité immédiate d'une voie ferrée, d'une route très fréquentée, de vignes, de jardins, d'un stand de tir ou de constructions métalliques avec revêtement anti-corrosion : pont, pylônes électriques, etc.)

oui    Type d'activités / infrastructures : Vignes

non

Si oui, une évaluation du niveau de pollution a-t-elle été effectuée ?

oui     non

Peut-on s'attendre à une contamination du terrain par des néophytes (plantes exotiques envahissantes au sens de l'annexe 2 de l'ordonnance sur la dissémination dans l'environnement, ODE) ?

oui    Type de néophytes<sup>2</sup> : *Cliquez ou appuyez ici pour entrer du texte.*

non

pas d'informations disponibles

---

<sup>2</sup> Plus d'informations ici : <https://www.vd.ch/themes/environnement/biodiversite-et-paysage/boite-a-outils-pour-les-communes#c2053096>

#### 4.4.4 Excavation de matériaux du sous-sol (Implications sur la section n°2 du tableau ci-après)

Le terrain a-t-il été remanié ou remblayé dans le passé (présence visible ou connue de matériaux externes apportés, terreux ou autres) ?

- oui      Type de matériaux / pollution :    Remblais sous les habitations et sous les routes.
- non
- pas d'informations disponibles

#### 4.4.5 Autres soupçons de pollution

Existe-t-il d'autres soupçons de pollution du terrain ou des déchets de chantier à éliminer ? (couleur ou odeur suspecte, observations lors de campagnes géotechniques, informations disponibles sur l'historique du site ou sur la base de travaux antérieurs, etc.)

- oui      Type de pollution :    Remblais avec déchets inertes en faibles proportions (<1%)
- non
- pas d'informations disponibles

Indiquer les références des évaluations effectuées ou résultats (à joindre au présent plan d'élimination) :  
Étude pédologique et diagnostic de pollution

### 4.5 Types et catégories de déchets, volumes et filières d'élimination

Pour pouvoir être éliminés de façon respectueuse de l'environnement et valorisés au maximum, les déchets doivent être triés selon leur composition et leur éventuel degré de pollution. Pour les déchets de chantier, l'OLED (art. 17) fixe les catégories minimales à distinguer.

Des informations sur les filières autorisées sont disponibles dans les documents d'aide à l'exécution de l'OLED : <https://www.bafu.admin.ch/bafu/fr/home/themes/dechets/publications-etudes/publications/module-dechets-de-chantier.html>

Et plus particulièrement dans le document « Tableau d'élimination des déchets de chantier » (OFEV, 2020) qui comporte les filières d'élimination générale conformes aux prescriptions de l'OLED.

Veillez compléter **le tableau des pages suivantes** selon le type et les quantités de déchets à attendre sur le chantier et les filières d'élimination prévues. La liste n'est pas exhaustive. Si d'autres types de déchets sont produits, il convient de les ajouter à la fin du tableau. Si les noms des sites et des entreprises d'élimination précis ne sont pas encore connus, veuillez indiquer le transporteur ou le type d'installation d'élimination des déchets prévu (p. ex., installation de recyclage, usine de valorisation thermique, décharge de type B, etc.).

**Obligation de valoriser :** **Les catégories indiquées en bleu** font l'objet d'une obligation de valorisation au sens de l'OLED. Si, pour des déchets valorisables, une filière autre qu'une filière de valorisation est prévue, une justification de ce choix est à formuler dans la colonne « Justification de la filière retenue / Remarque ».

#### Catégories de déchets au sens de l'OLED :

- Matériaux A : déchets visés à l'annexe 5, ch. 1, OLED, p. ex. matériaux d'excavation **non pollués** au sens de l'annexe 3, ch. 1, OLED.
- Matériaux T : matériaux d'excavation **faiblement pollués** au sens de l'annexe 3, ch. 2, OLED
- Matériaux B : déchets **peu pollués** au sens de l'annexe 5, ch. 2.3, OLED
- Matériaux E : déchets **fortement pollués** au sens de l'annexe 5, ch. 5.2, OLED
- Matériaux S : déchets **spéciaux**

Type de déchets	Catégorie de déchets selon l'OLED	Codes LMod	Quantité			Filière d'élimination (Transporteur / Installation, type et lieu de l'élimination : désignation de l'entreprise, réutilisation sur site, hors site, remarques)		Justification sur la filière retenue / Remarque	Information sur la filière d'élimination prescrite par l'OLED <i>[source : Tableau d'élimination des déchets de chantier, OFEV (2020) et prescriptions DGE-GEODE]</i>
			m <sup>3</sup> (en place)	m <sup>3</sup> (foisonné)	t	Valorisation	Stockage définitif		
<b>1) Matériaux terreux issus du décapage du sol</b>									
Couche supérieure (horizon A, « couche humique », en général de 0 à 20 cm)	Non pollués	17 05 04	-	-	-	-	-	-	Valorisation intégrale dans la mesure du possible en tant que sol (conformément à l'art.18 OLED et au module « Évaluation des sols en vue de leur valorisation » de l'aide à l'exécution de l'OSol). Si le sol ne se prête pas à une valorisation en raison de ses caractéristiques, stockage définitif dans une décharge conformément à l'annexe 5 OLED
	Faiblement pollués	17 05 93	-	-	-	-	--	--	Valorisation soit sur place, soit sur un lieu présentant le même type de pollution (cf. module « Évaluation des sols en vue de leur valorisation » de l'aide à l'exécution de l'OSol). Si aucune valorisation possible : décharge de type B ou utilisation comme matière première pour la fabrication de ciment conformément à l'annexe 4 OLED
	Peu pollués, matériaux B	17 05 96 sc	-	-	-	-	-	-	Décharge de type B
	Fortement pollués, matériaux E	17 05 90 scd	50	65	90	-	Décharge type E	Châtillon (FR)	Décharge de type E
	Contaminés par des substances dangereuses, matériaux S	17 05 03 ds	-	-	-	-	-	-	Lavage des matériaux / cimenterie / traitement thermique
	Contaminés par des néophytes	Selon pollution chimique	-	-	-	-	-	-	Décharge de type B ou E / gravières annoncées auprès de l'ASGB (et si pas sumac et renouée : sur des surfaces agricoles exploitées intensivement)
Couche sous-jacente (horizon B, en général de 20 à 100 cm env.)	Non pollués	17 05 04	-	-	-	-	-	-	Valorisation intégrale dans la mesure du possible en tant que sol (conformément à l'art.18 OLED et au module « Évaluation des sols en vue de leur valorisation » de l'aide à l'exécution de l'OSol). Si le sol ne se prête pas à une valorisation en raison de ses caractéristiques, stockage définitif dans une décharge conformément à l'annexe 5 OLED
	Faiblement pollués	17 05 93	-	-	-	-	-	-	Valorisation soit sur place, soit sur un lieu présentant le même type de pollution (cf. instructions matériaux terreux). Si aucune valorisation possible : décharge de type B
	Peu pollués, matériaux B	17 05 96 sc	500	650	900	-	Décharge type B	Lovaire (VD)	Décharge de type B
	Fortement pollués, matériaux E	17 05 90 scd	-	-	-	-	-	-	Décharge de type E
	Contaminés par des substances dangereuses, matériaux S	17 05 03 ds	-	-	-	-	-	-	Lavage des matériaux / cimenterie / traitement thermique
	Contaminés par des néophytes	Selon pollution chimique	-	-	-	-	-	-	Décharge de type B ou E / gravières annoncées auprès de l'ASGB (et si pas sumac et renouée : sur des surfaces agricoles exploitées intensivement)
<b>2) Sous-sol excavé</b>									
Matériaux d'excavation et de percement (horizon C)	Non pollués	17 05 06	7600	9120	15200	-	Décharge type A	Matériaux aux propriétés géomécaniques très défavorables Vernand-Dessous (VD)	Valorisation intégrale dans la mesure du possible conformément à l'art. 19 OLED en tant que matériaux de construction sur des chantiers ou des décharges, en tant que matière première pour la fabrication de matériaux de construction, pour le comblement de sites d'extraction de matériaux, pour des modifications de terrain autorisées. Si valorisation pas possible : stockage définitif dans une décharge de type A
	Faiblement pollués, matériaux T	17 05 94	-	-	-	-	-	-	Valorisation intégrale dans la mesure du possible : en tant que matière première pour la fabrication de matériaux de construction à liant hydraulique ou bitumeux, en tant que matériaux de construction sur des décharges de type B-E, en tant que matière première de remplacement pour la fabrication de clinker de ciment, sur les sites pollués sur lesquels les matériaux sont produits
	Peu pollués, matériaux B	17 05 97 sc	1420	1700	2840	-	Décharge type B	Lovaire (VD)	Lavage des matériaux / cimenterie / décharge de type B
	Fortement pollués, matériaux E	17 05 91 scd	-	-	-	-	-	-	Lavage des matériaux / cimenterie / décharge de type E
	Contaminés par des substances dangereuses, matériaux S	17 05 03 ds	-	-	-	-	-	-	Lavage des matériaux / cimenterie / traitement thermique

Type de déchets	Catégorie de déchets selon l'OLED	Codes LMod	Quantité			Filière d'élimination (Transporteur / Installation, type et lieu de l'élimination : désignation de l'entreprise, réutilisation sur site, hors site, remarques)		Justification sur la filière retenue / Remarque	Information sur la filière d'élimination prescrite par l'OLED  [source : Tableau d'élimination des déchets de chantier, OFEV (2020) et prescriptions DGE-GEODE]
			m <sup>3</sup> (en place)	m <sup>3</sup> (foisonné)	t	Valorisation	Stockage définitif		
	Contaminés par des néophytes	Selon pollution chimique	-	-	-	-	-	-	Décharge de type B ou E / gravières annoncées auprès de l'ASGB / lavage des matériaux
<b>3) Route / revêtement</b>									
Matériaux bitumineux de démolition	Teneur en HAP <= 250 mg/kg	17 03 02	50	50	120	Valorisation matière	-	Tinguely Recyclage	Valorisation en tant que matière première pour la fabrication de matériaux de construction. Si valorisation pas possible : stockage définitif dans une décharge de type B
	Teneur en HAP > 250 et <= 1000 mg/kg	17 03 01 sc	-	-	-	-	-	-	Valorisation en matériaux de revêtement conformément à l'art. 52 OLED / décharge de type E (à partir de 2026 uniquement traitement thermique)
	Teneur en HAP > 1000 mg/kg	17 03 03 ds	-	-	-	-	-	-	Élimination thermique, décharge de type E (à partir de 2026 uniquement traitement thermique)
Matériaux non bitumineux de démolition des routes (non pollués par des substances)	Couches de fondation non liées et couches de fondation et de support stabilisées	17 01 98	100	120-	200	Valorisation matière	-	Tinguely Recyclage	Valorisation sous forme non liée ou stabilisée comme coffre ou couche de fondation sous un revêtement lié Valorisation en tant que matière première pour la fabrication de matériaux de construction. Si valorisation pas possible : stockage définitif dans une décharge de type B
<b>4) Structure du bâtiment / Ouvrages</b>									
Béton de démolition	Béton de démolition non pollué (béton non pollué)	17 01 01	300	-	-	Valorisation matière	-	Tinguely Recyclage	Valorisation en tant que matière première pour la fabrication de matériaux de construction. Si valorisation pas possible : stockage définitif dans une décharge de type B
	Béton de démolition faiblement pollué (béton de type T)	17 01 01	-	-	-	-	-	-	Valorisation en tant que matière première pour la fabrication de matériaux de construction ou comme matériaux de construction dans des décharges
	Béton de démolition peu pollué (béton de type B)	17 09 04 sc	-	-	-	-	-	-	Élimination selon le degré de pollution fixé à l'annexe 5 chapitre 2 de l'OLED Lavage des matériaux / cimenterie / décharge de type B
	Béton de démolition fortement pollué (béton de type E)	17 09 04 sc	-	-	-	-	-	-	Élimination selon le degré de pollution fixé à l'annexe 5 chapitre 2 de l'OLED Lavage des matériaux / cimenterie / décharge de type E
	Béton de démolition contaminé par des substances dangereuses (béton de type S) et béton de démolition contenant des PCB (béton de type S)	17 09 03 ds 17 09 02 ds	-	-	-	-	-	-	Lavage des matériaux / cimenterie
Matériaux de démolition non triés (non pollués par des substances)	Mélange uniquement de déchets de chantier minéraux comme briques, tuiles, murs avec crépi, briques silico-calcaires, béton, pierres naturelles, etc.	17 01 07	566	-	-	-	Décharge type B	Lovaire (VD)	Valorisation en tant que matière première pour la fabrication de matériaux de construction. Si valorisation pas possible : stockage définitif dans une décharge de type B
Tessons de tuile (tuiles)		17 01 02	12	-	-	Valorisation matière	-	Tinguely Recyclage	
<b>5) Autres déchets de chantier non pollués</b>									
Déchets de chantier issus de la transformation / déconstruction qui ne présentent aucune pollution spécifique	Plâtre	17 08 02	-	-	-	-	-	-	Recyclage de plâtre, décharge de type B
	Plâtre contenant des particules organiques	17 08 02	-	-	-	-	-	-	Installation de tri des déchets de chantier, décharge de type B ou E
	Verre (tessons de verre / verre plat)	17 02 02	inférieur 1	-	-	Valorisation matière	-	Tinguely Recyclage	Recyclage de verre plat, décharge de type B
	Bois usagé (bois de construction, bois d'aménagement, résidus de bois, mobilier en bois), sans substances dangereuses	17 02 97 sc	60	-	-	Valorisation thermique	-	Tinguely Recyclage	UIOM (sans analyses), chaudière à bois usagé (le bois issu d'espaces extérieurs et provenant de toitures doit au préalable faire l'objet d'investigations), recyclage (le bois doit au préalable faire l'objet d'investigations)
	Matières plastiques (propres, triées)	17 02 03	-	-	-	-	-	-	UIOM / recyclage de matières plastiques

Type de déchets	Catégorie de déchets selon l'OLED	Codes LMod	Quantité			Filière d'élimination (Transporteur / Installation, type et lieu de l'élimination : désignation de l'entreprise, réutilisation sur site, hors site, remarques)		Justification sur la filière retenue / Remarque	Information sur la filière d'élimination prescrite par l'OLED <i>[source : Tableau d'élimination des déchets de chantier, OFEV (2020) et prescriptions DGE-GEODE]</i>
			m <sup>3</sup> (en place)	m <sup>3</sup> (foisonné)	t	Valorisation	Stockage définitif		
	Métaux non pollués	17 04 xy (selon le métal)	inférieur 1	-	-	Valorisation matière	-	Tinguely Recyclage	Recyclage/fonderie
	Matériaux d'isolation minéraux (laine de roche, laine de verre, etc.), sans polluants	17 06 04	-	-	-	-	-	-	Décharge de type B, recyclage
	Matériaux d'isolation organiques (PSE, XPS, PUR...), sans polluants	17 06 04	5	-	-	Valorisation thermique	-	Tinguely Recyclage	UIOM
	Déchets combustibles pour lesquels une valorisation matière n'est pas possible	17 09 98	-	-	-	-	-	-	UIOM
	Déchets de chantier non triés ou en mélange	17 09 04 sc	-	-	-	-	-	-	Installation de tri des déchets de chantier
<b>6) Déchets de chantier contenant des polluants</b>									
Déchets amiantés	Matériaux d'isolation contenant de l'amiante (p.ex. flocage, calorifugeages, plaque de faux-plafond, panneaux légers carton-amiante, ...)	17 06 01 ds	-	-	-	-	-	-	Décharge de type E ou conformément à la partie « Élimination des déchets contenant de l'amiante » de l'aide à l'exécution relative à l'OLED
	Déchets de chantier contenant des fibres d'amiante libres ou libérables (p.ex. colle de carrelage, revêtements de sol synthétique, ...)	17 06 05 ds	inférieur 1	-	-	-	Décharge type E	Châtillon (FR)	Décharge de type E ou conformément à la partie « Élimination des déchets contenant de l'amiante » de l'aide à l'exécution relative à l'OLED
	Déchets de chantier contenant des fibres d'amiante liées (p.ex. plaque fibrociment, ...)	17 06 98	-	-	-	-	-	-	Décharge de type B ou conformément à la partie « Élimination des déchets contenant de l'amiante » de l'aide à l'exécution relative à l'OLED
Masses d'étanchéité des joints, peintures/revêtements	Joints d'étanchéité et peintures/revêtements contenant des PCB	17 09 02 ds	-	-	-	-	-	-	< 10 000 mg/kg PCB/CP : UIOM > 10 000 mg/kg PCB/CP : usine d'incinération des déchets spéciaux (UIDS)
	Joints d'étanchéité contenant des PC	17 09 03 ds	-	-	-	-	-	-	
Scories provenant de bâtiments	Matériaux de déconstruction contenant des scories	17 01 07 17 09 04 sc 17 09 03 ds	-	-	-	-	-	-	Stockage définitif (le cas échéant après traitement thermique) dans décharge de type B ou E ou dans une UIOM
Liège-bitume et autres matériaux de construction contenant du goudron	Isolants en liège, colles, joints d'étanchéité, peintures/revêtements contenant des HAP	17 03 03 ds 17 06 03 ds (liège bitume)	-	-	-	-	-	-	UIOM, cimenterie, valorisation thermique. Les cartons bitumés et les feuilles d'étanchéité ne doivent pas être livrés en tant que déchet de même nature
Bois contenant des polluants	Déchets de bois problématiques (traités avec des produits de conservation ou présentant des revêtements organiques halogénés ou une peinture au plomb, p. ex. bois provenant des espaces extérieurs ou de traverses de chemins de fer)	17 02 98 ds	-	-	-	-	-	-	UIOM, cimenterie
Matériaux d'isolation contenant des polluants	Matériaux d'isolation contenant des CFC, des HCFC ou des HFC, notamment panneaux sandwich en PUR, mousses phénoliques,	17 06 03 ds	5	-	-	Valorisation thermique -	-	Tinguely Recyclage	UIOM (après démontage dans la mesure du possible de façon non destructive). Si incinération pas possible immédiatement : remise à une entreprise d'élimination autorisée pour traitement

Type de déchets	Catégorie de déchets selon l'OLED	Codes LMod	Quantité			Filière d'élimination (Transporteur / Installation, type et lieu de l'élimination : désignation de l'entreprise, réutilisation sur site, hors site, remarques)		Justification sur la filière retenue / Remarque	Information sur la filière d'élimination prescrite par l'OLED [source : Tableau d'élimination des déchets de chantier, OFEV (2020) et prescriptions DGE-GEODE]
			m <sup>3</sup> (en place)	m <sup>3</sup> (foisonné)	t	Valorisation	Stockage définitif		
	isolations d'installations frigorifiques fixes et isolations de conduites en PUR								
Métaux avec peinture contenant des polluants	Peintures anticorrosion contenant des PCB, des HAP ou des métaux lourds	17 09 02 ds 17 04 09 ds	-	-	-	-	-	-	Petits éléments de construction : recyclage sans analyse / fonderie. Grands éléments de construction : analyse conformément à la présente partie de module de l'aide à l'exécution. Éléments dont la concentration de PCB > 2 g/tonne : retrait de la peinture au préalable
Autres matériaux de construction contenant des polluants		17 09 03 ds 17 09 04 sc	-	-	-	-	-	-	Selon analyse du Hg, élimination thermique dans UIOM, cimenterie ou autre installation autorisée
<b>7) Appareils et installations</b>									
Appareils et installations (avec ou sans polluants)	Installations de chauffage, de ventilation et de climatisation	16 02 13 sc	2	-	-	Valorisation matière	-	Tinguely Recyclage	Métal : recyclage / déchets combustibles : UIOM
	Installations électriques / appareils	16 02 x (selon emploi)	inférieur 1			Valorisation matière	-	Tinguely Recyclage	Les appareils électriques doivent être éliminés conformément aux prescriptions de l'OREA. En cas d'indices de la présence de polluants, le retrait et l'élimination des appareils et installations concernés doivent être examinés avec l'aide d'un spécialiste. L'élimination dans les règles de l'art des matériaux radioactifs est réglée dans la directive Héritages radiologiques dans les biens-fonds de l'OFSP
	Installations électriques antérieures à 1986 : ballasts / transformateurs / condensateurs contenant des PCB, appareils contenant de l'amiante	16 02 09 16 02 10 ds	inférieur 1	-	-	Valorisation matière	-	Tinguely Recyclage	
		16 02 12 ds							
Autres éléments de construction susceptibles de contenir des polluants : mercure dans les interrupteurs, les thermomètres et les lampes, piles/accus contenant des métaux lourds, détecteurs d'incendie radioactifs, interrupteurs avec peinture luminescente radioactive, carreaux de céramique avec laque radioactive	16 02 x ou 17 04 x ou autre (selon emploi / pollution)								
<b>8) Autres déchets</b>									

Attestation de l'exactitude des indications par le maître de l'ouvrage ou son représentant :

Entreprise / Nom, prénom :	NICOLAS DE COURTEN architectes sàrl EPF FAS SIA		
NPA, Localité :	Place du Vallon 2, 1005 Lausanne	Téléphone :	021 311 46 01
Adresse électronique :	052_pau@nicolasdecourten.ch	Signature :	 NICOLAS DE COURTEN architectes sàrl EPF FAS SIA Place du Vallon 2 CH-1005 Lausanne T 021 311 46 01 mail@nicolasdecourten.ch www.nicolasdecourten.ch